南粵日報
第六三四號
社址佛山福祿路一五六號
廣州……
社長……
本報社電話 社長編輯部室 營業廣告部股 第三號
本報價目 零沽每份五錢 外省各鄉另加郵費
廣告價目有印章程承索即寄
今日出紙一大張
星期日休刊

巴爾幹戰雲密佈
德軍結集南向國境
傳德南間之交涉已宣告決裂
南國人心浮動恐懼戰禍來臨

（貝奧克蘭卅一日電）與赫寧駐巨德公使之出發歸國、同時此間德巨哥關係、已益急遽趨於最後之爆發階段、故他各國之僑民、亦繼德意僑民、開始各行撤退、加芝巨哥人、亦并不因施莫維智首相之佈告、而稍形鎮定、仍恐懼戰禍來臨、陸續開始避難、現貝奧克蘭一帶、已完全蒙蔽戰時氣氛、來料赫寧德公使之歸國、事實上即是外交撤退、外間又傳德巨間之交涉、業自卅日便告決裂云、又據從國境傳來消息、則謂德軍約七萬五千、業集結於巨哥向牙利國境云、

美加兩國政府 成立貿易協定

（紐約卅一日電）據紐約太晤士報與他華電稱、美國加拿大兩國政府間、最近行見發表成立之兩國貿易協定云、該項消息、當局雖尚未有確認、但傳其協定內容如左、一、美加兩國之「元」對一鎊、一、加拿大解除歷來所禁止之美製商品之輸入、又來認本協定、乃係最近訪問加拿大之威爾基氏、及柏伯美上院議員與加拿大當局交涉結果所成立者、

日外相抵意盛況
所過地方均作熱烈歡迎 日意親善空氣極為濃厚

（羅馬卅一日電）卅一日午前六時、松岡外相一行、乘德政府之國賓列車抵達布事涅爾、遠送至國境之德方斯他瑪大使等各要人、始與松岡外相握手告別、嗣偕同意大利政府歡迎委員布直修地中海局長以下、及日堀切大使等直赴亞爾波士、在車站行立歡迎之地方人士、極為熱烈、殊足使人想見意國對日本實抱有極感熱情之親善感、沿途各站、莫不蒞集歡迎羣衆、彼等均齊聲大呼「松岡」、向車窗投擲花朵、學生亦以得意之綴句、謂「使良友之握手深如地中之積雪，」祝頌松岡外相、歸越亞爾波士、至是日午後七時雨止、抵羅馬、車站滿掛三國國旗、音樂與軍衆之歡呼、震撼天地、松岡外相齊亞諾兩外相、互相握手寒暄、檢閱儀仗兵後、始聯同分乘汽車赴宿舍，沿途人民、挾道歡呼、極形熱烈云、

大量英軍 增防星洲

（新加坡卅一日電）英國政府、為強化新加坡之防備、前經急遽撤調印兵增援、卅日夜實柏姆英極東軍司令官、又發表由英國軍隊、英空軍編隊、及印人部隊所組成之增援部隊、於最近開抵馬來云、聞右增援隊內之英國軍隊、係英國自今次戰爭勃發以來、最新由本國派遣於極東者云、

安徽日軍部隊 佔領渝軍要點

（南京一日電）與廣濟基動於皖省巢湖泊湖一帶之蔣軍、自廿八日開始行動之日軍××××××××××等各部隊、一齊出擊、移鋒北指、進擊盛家橋（舒貝西方約廿五公里）擊破蔣軍第百卅五師、卅一日晨、日軍占領蔣軍第二線下露山、

國府行政院舉行 第五十三次會議

（中央社南京一日電）行政院昨舉行第五十三次會議、出席汪兆銘、周佛海、陳群、徐良、鮑文越、任援道、趙正平、李聖五、趙毓松、傅式說、諸青來、林柏生、岑德廣、陳濟成、羅君強、楊壽楣、列席社會部次長彭年、主席汪院長、秘書長陳春圃、甲、報告事項、（一）宣讀第五十二次會議紀錄、乙、討論事項、（一）院長交議、本年擬以推行墾植為各縣市長之考成、經飭據秘書處參事廳簽擬各縣市推行墾植考成暫行辦法草案、請公決案、決議、修正通過、咨考試院並呈報中央政治委員會備案、（二）院長交議、據工商部梅部長呈、擬請設立茶葉運銷管理局閩區分局、擬具該分局組織規程草案、及經臨費收支概算書、經交本院參事廳法制局審查、簽具意見、請公決案、決議、照審查意見通過、（三）農礦部趙部長提、擬定食糧增產計劃會經費預算、請核議案、決議、關於糧增產計劃部份（甲）雜糧增產計劃經費預算、（乙）、墾地及墾植辦法、種子徵集配給辦法、照原案通過、餘交內政、財政、農礦、教育四部部長、經濟委員會秘書長審查、由農礦部長召集、（丙）任免事項、（一）院長提、本院編纂汪孟晉另有職務、編纂趙新、荐任科員唐鴻、呈請辭職、並擬荐用傅恩榮會紹康為本院編纂、張衍為科員案、決議、通過、（二）內政部陳部長提、准廣東省政府咨、澄海縣縣長黃龍璐辭職、擬請免職、遺缺并擬呈荐李仲猷署理案、決議、通過、（三）財政部周部長提、本部視察顧允文因病乞末銷假、又湘鄂贛臨時財政整理委員會科長梁宏明、荐任科員倪已菁、孫聞樵、呈請辭職、荐任科員李麗生、另有仕用、擬予各免本職、并擬呈荐劉任之為本部鹽務署視察、荐派張緒良為湘鄂贛臨時財政整理委員會科長、石懷卿、李著珊、李振家為科員案、決議、通過、（四）工商部梅部長提、擬請任命江南椿為本部參事案、決議、通過、（五）司法行政部李部長提、浙江高等法院推事兼庭長吳超、呈請辭職、推事徐幼赫、書記官長吳德韞、另有任用、擬請各免本職、并擬請呈荐徐思璇為浙江高等法院推事兼庭長、吳德遠為推事、荀道應為書記官長案、決議、通過、（六）宣傳部林部長提、本部視察朱赤子、已另有任用、擬請免職、並擬請呈荐華杰生為本部廣播無線電台管理處秘書、伍麟趾、譚紹臻、吳熹為科長案、決議、通過、

美煤礦工人罷工 羅斯福親自調停
因勞働契約延期交涉 全體工人遂一致罷業

（紐約卅一日電）現從南加羅拉拿歸華盛頓途中之羅斯福大總統、據報亞柏列直亞地方炭坑廿四萬之勞働者、在約翰士伊斯指導下、突於卅一日夜、全部開始罷業後、對事態甚為重視、決親自出面調停解決、頃經對該地與停官、頒發激勵文如左、「因國防上絕對之必要、故炭坑業務、萬不能任其中斷、仰即從速進行解決交涉」、又據從現地消息傳、勞働契約延期之交涉、卅一日午後七時、已告決裂、故結果勞働者方面、遂照予定計劃、自卅一日夜起、一致罷業、

日外相與德元首會談 對樞軸有大貢獻
三國條約之基本問題均有商議 對軍事及外交各方面亦有論及

（柏林卅一日電）德外交通信、卅一日對松岡外相在柏林與希特勒總統等政府各首腦之會談內容、及其成果、作種種之揣測如下、謂此次之會談、收獲成果甚大、力言對於強化樞軸、誠屬有極大之貢獻、官方雖對松岡外相訪德中之會談、并無何等發表、但柏林政界、則咸認會談、已屆成功、特列舉如下三點、一、日德意三國之協力問題、意見業已告完全一致、二凡依於三國條約規定之根本問題、所發生各具體的問題、均已有所商議、且及於軍事外交各方面三松岡外相、因與德各要人之個別折衝、業已洞悉德國之各種事情、並堅固確信德國之勝利、他方德國對松岡外相政治家之風度、亦深受印象云、

英駐渝大使卡爾 離上海返重慶
將與美新任駐渝大使 霍士同時間抵達重慶

（上海一日電）去三月三日來滬之卡爾駐渝英大使、週來迭與美方要人晤接、似為交換渝府之意見、一日午後六時、卡氏乘泰山丸首途經新加坡仰光歸重慶、查該氏抵渝時、約恰與美新駐渝霍士大使履任同時、故此行、甚值注目、

阿富汗訪日使節團 昨乘輪抵達神戶

（東京一日電）近東友邦阿富汗尼斯坦國之訪日經濟使節團、霍萊姆加士罕團長以下、一行七名、二日乘郵船榛名丸來日抵神戶、定四日午後抵東京入京、觀察各方之貿易經濟事情、與日朝野各方懇談、俾謀促進今後日阿兩國之貿易、日本為歡迎該團、已成立歡迎委員、以大橋外務次官任委員長、進行一切準備、查該團長員題名如下、一、團長霍萊姆加士罕氏（經濟省次官、兼商業會議所長）、一、副團長薩德爾孚氏（經濟省名譽次官）、一、隨員毛哈孟多、沙曼濃、他拉基（經濟省情報局）、亞麻德里奈亞、哈納（經濟省通商局長）、

國府還都初週紀念 日各文化團體 電汪主席祝賀

（中央社南京一日電）國府還都初週紀念、日本大阪每日東京日日新聞社董事長、高石信五郎、暨大阪每日東京日日支部社長奧村信太郎、興亞院駐青島事務所多多武雄等、馳電汪主席祝賀、原電如下、汪主席閣下、茲值貴政府還都一週年紀念、謹電奉祝並祈達成和平建國偉業、大阪每日東京日日新聞社董事長會長高石信五郎、大阪每日東京日日支部社長奧村信太郎、汪主席閣下、慶祝國府還都一週年紀念盛典及國威興隆、對閣下之熱誠、謹表滿腔之敬意、並祈新興東亞隆昌無疆、興亞院駐青島事務所多多武雄、

越空軍尉官 逃往英領

（河內一日電）前於一月下旬泰越停戰前、架機逃走新加坡之法航空隊巴比埃中尉、中途降泰領、被扣留、事件最近查悉、致彭中尉又逃英領、貝納中尉之逃越南、當局認為純受新加坡德哥爾派所策動云、

買屋 本堂買受陳朱氏陳佑滄陳溥昌自置吉屋全間坐落本市祖廟派出所內甘棠壹巷內門牌第六號上蓋連地深活照土地登記圖經交定立帖準于國曆四月十一號立契交易如有華洋轇轕重按速與賣主理妥一經交易後概與本堂無涉特此聲明 陳善餘堂啟

買屋 本堂明買受有利堂黎靜霞吉屋全間坐落本市祖廟舍人後街克巷拾伍號門牌上蓋連地四至均照紅契登記為據經立帖交定訂國曆卅年四月六號立契交易如有來歷不明轇轕等情即與賣主理妥經交易後概與本堂無涉代賣人黎寶珍親手 福德堂啟

律師袁天蔭代協和堂聲明 協和堂憑中與梁七號舖全間深濶丈尺照紅契登記為據經交定標貼定期四月卷日交易如有任何買保典按揭借及華洋轇轕未清速向賣主理妥交易後與買主無涉此佈

失證 本堂置有屋一間坐落佛山大墟段居正巷門牌三號上蓋連地俱全經民十九年保存登記奉發二八五號收據追因廿七年事變搬遷遺失無存迫登報聲明作廢紙特此聲明 李永慎堂啟

頂鋪聲明 本堂頂受佛山昇平路大興號全盤生財傢俬什物招牌經立定標帖準期國曆四月三號交易從新加多爛記營業倘有按揭貨項華洋轇轕等手續未清請即向舊人孔洛理妥一經交易後概與新人大興爛記無涉 合成堂啟

買屋 本堂憑中買受梁啓光堂梁翹第三號坐北向南深濶照登記圖則先經交定立帖準期四月七日交易如有轇轕未清請向賣主理妥一經交易後與本堂無涉此佈 普和堂啟

承退聲明 三水西南鉅隆料店股份由本堂承受經即日核算清楚圖後鉅隆生意盈虧與貼謀堂無涉惟前發合同年結因事變散失日後檢出作為廢紙特登報聲明 承退股人貼謀堂 本堂同啟

催告壽草園 壽草園承租普君墟側便門牌六十三號之舖及陳宅鋪地相連之地限自登報日起三十日內向本堂訂租職批如仍弗恤惟有依法取回管業除函告外特登報聲明通訊本市新安大街第三一號吳合德堂啟

買鋪注意 佛山普君墟七十一號座係蘇趙然堂所有四至均有增建向係二姓人管業後必須分清界線於未交易前會同本堂聲明地界方可交易以免訟累除標貼外登報特此聲明 蘇超然堂啓

典屋 本堂典受吳仁和堂吉屋一間坐落里門牌十四號經交定標貼四月四號交易倘有來歷轇轕不明等事祈即向與季緝理妥一經交易後概與本堂無涉特此聲明 朱八和堂啟

遺失 鄙人日前失去佛山太平戲院東亞公司股份單一紙除向東亞公司註銷補發外特登報聲明作廢 鄧蝦啓

買鋪 本堂憑中買受梁華承父遺下經分名份吉生店舖一間坐落三水西南通事路現開同福長上蓋連地深濶照紅契所載準國曆四月七日交易如有來歷不明華洋轇轕請向賣主理妥一經交易後概與本堂無涉除標貼外特此聲明 李合成堂啟

買屋 本堂買受羅文餘堂羅仲文仲明兄弟屋一間連五間連巷坐落佛山青雲大街第九號上蓋連地深濶均照登記圖式經立帖交定準國曆卅年四月二十日立契交易如有來歷不明典按轇轕未清速向賣主理妥交易後概與本堂無涉 均福堂啟

買屋 本堂憑中買受霍翼庭大昌堂自置吉屋壹間在佛山鶴園正街門牌第捌號坐北向南四圍墻壁上蓋連地間格俱全深濶照紅契登記圖經交定標貼準國曆四月十五交易倘有重典按壹切轇轕即向賣主理妥交易後概與本堂無涉梁達誠堂啟

買屋 本堂買受葉培德堂葉登之自置屋一連三間坐落佛山福德段平陽里門牌十六號四十一號四十二號上蓋連地深濶照登記圖證經交定標貼準期國曆四月廿五日交易倘有典按未清華洋轇轕速向賣主理妥交易後概與本堂無涉 富安堂啟

天泰牛黃散 代理廣州老成佛山永祥藥房 風痰咳嗽 部非……

廣州市電力廠指定工事 廣州電氣公司 本公司完全華人資本對於安裝電燈電氣大小工程特聘有名大日本技術主任料理務求經濟快捷妥善更兼聘定專門人材修理摩打及其他電氣等類工程如蒙惠顧格外歡迎 （地址）廣州市拱日東路八十號 電話 營業部一五二六九號 技術部一〇一九三號

西濠大酒店 增設最新式 園林房食 電髮美髮 本酒店陳設美麗招呼週到早已膾炙人口光顧諸君請祈留意 賬房電話壹弍肆零叁

律師王素公告 本律師為保障人民利益及便利各界起見除接辦刑訴行政訴願登記婚姻遺囑契約經理土地登記商業標註冊等件外並附設法律顧問處凡各界人士如有法律疑難問題未解到所面談者可開列事實逕函本所必詳為答覆也此佈 事務所；廣州市中華南路十一號之一弍樓 （電話）一式柒壹一號

始創新法 知新堂 得法火炮天雄 批發部電話一四四零四 零沽部電話一四三二二

海軍部招考第三期軍官學生通告
（一）目的 考品性善良宗旨純正體力精壯有志求學之青年以資培育成材為國用
（二）招考簡則（一）資格初中畢業以上具有同等學力者（二）體格精壯無不良嗜好者（三）年齡十七歲以上二十二歲以下（四）報名地點廣東江防司令部水兵營（即南堤二馬路欽廉會館）（五）報名日期即日起至四月十七止（六）考試地點廣東江防司令部水兵營（七）考試日期四月廿一廿二兩天廿三晨體格放榜（不及格者不得參加學試）廿三上午國文史地下午數理化廿四上午外國文下午口試（八）考試課目甲、體格檢查乙、口試丙、國文史地丁、數理化（代數幾何物理化學）戊、外國文（日文或英文）（九）發榜日期登中山日報及各報發函通知錄取者於指定日期集合於指定地點以便派員護送赴滬入校複選
（三）修業期間三年畢業
（四）待遇 入學後服裝書籍膳宿由校供給並每月發給津貼十二元畢業後即派艦見習每月餉給六十元乙等成績每月餉給五十元成績優越者得選派外國留學以求深造
（五）投考須知（一）投考者於報名時須填具報名書志願書及保證書（向當地報名處領取）並附最近二寸半身免冠相片四張（二）投考者須將保證書填妥方准考試（三）考試前須自備筆墨

日松岡外相在羅馬
與意首相外相兩次會談
日駐意堀切大使陪同前往
意皇賜謁松岡舉行午餐會

(中央社南京二日電)羅馬二日電、據海通訊、義首相墨索里尼、與松岡之初次會談、歷一小時以上、旋即相偕往威尼薩宮殿、民衆歡呼異常、

(又電)松岡昨晚在威尼薩宮與義首相墨索里尼接見、事前義外長齊亞諾與松岡外相在吉基宮會談、此次墨索里尼接見松岡、義外長亦在座、

(又電)日外相松岡與義首相墨索里尼外相齊亞諾之兩次會談、均由日駐羅馬大使堀切陪同前往、

(羅馬一日電)廿羅馬滯過第一夜之松岡外相、一日晨八時起床、晉簡單晨食後、即在庭前散步、欣賞憐於紺碧天空下之羅馬街市、午前十時十五分、受智愛西亞儀典局長出迎、偕坂本首席隨員等一行赴金里拿列王宮記名候覲、旋赴柏特奧納、在維多利爾外一世之靈廟、分別愛瑪努愛列二世及溫貝敬獻花圈、并遊覽不出世之聖拉宮愛羅之墓、十一時至比提齊亞廣場、先後在西班牙戰爭、埃及戰爭之無名戰士墓地、及法西斯革命殉難者之紀念碑前獻花圈、十一時半再驅車赴金里拿列王宮、沿途群衆、仍連呼「松岡、松岡」、熱誠不遜昨日、十一時四十分、抵皇宮門首、十一時四十九分、松岡外相先行單身晉謁、國王當即與松岡外相、握手言歡、犒獎松岡外相長途訪意勤勞、松岡外相當亦致答初見之賦懇詞畢、坂本歐亞局長等一行、亦繼續傳呼入覲、松岡外相、乃一一介紹於國王、國王亦均賜以懇篤之握手、旋即招待於廣大之食堂、松岡外相、座於國王右傍、在歡談裏開始午餐、日方列席者、計有松岡外相一行、大使館員、陸海軍武官等共卅二員、席間國王始紹向松岡外相、堀切大使暢談、嘉獎日本軍隊之忠勇精銳、從心坎中呈露日意兩國協力之喜悅、

松岡出席日僑聚餐會

(中央社南京二日電)羅馬一日電、日松岡外相廿九日下午出席日本大使館官邸舉行之日僑聚餐會、與堀切大使及其他人作種種會談、

日午後五時廿分抵東京驛、立赴西大久保私邸、經與近衛首相約定會見時間、關於是夜會見近衛首相、正式受諾入閣、至親任儀式、則於式日舉行云、

日企劃院第一部長調職
日政府決定繼任人選

(中央社南京二日電)東京二日電、日企劃院第一部長沼日多稼藏少將、因轉任某要職、遺缺由企劃院調查官秋氏協二少將繼任、本日日政府已於今日發令、

英政府決定
延長緬甸鐵路直至雲南邊境

(倫敦一日電)英政府擬將緬甸鐵路延長至雲南國境、全路建設費之支出、則決定與緬甸政府之間成立協定之旨發表、

英駐土大使極活動
謀向土耳其拉攏
結成巴爾幹反軸心陣線

(中央社南京二日電)昂哥拉二日電、據海通信、英駐昂哥拉大使黑金山、昨日極爲活動、早晨渠與南國公使、舉行長時間之會談後、並與美公使聯絡、旋又訪希臘公使、南國公使陪行、(又電)此間對最近艾登訪問雅典極感興趣、據此間政界人士揣測、艾登企圖在巴爾幹建立反軸心陣線、擬拉攏土耳其加入軸心集團、近有英婦孺多人、由南斯拉夫抵達伊斯坦布爾、彼等係得英使館之請、

請入閣任無任所相急遽東上之小倉正恒氏、一

艾登突赴南國
與南政府會談

(紐約一日電)據貝奧克蘭多電稱、英外相艾登、及參謀總長芝爾、一日突然到達貝奧克蘭多、與南政府首腦部要談、另柏林拉芝柯摩同稱、傳奧艾登外相之到達貝奧克蘭多、英國與南國互相開始工作云、

菲洲戰報

(倫敦一日電)開伊羅英軍總司令部所發表一簡短之公報、表示戰事有滿意之進展、克蘭東部英軍之挺進在進行中、然而在阿比西尼亞之[illegible]利、利比亞境內、無重要戰事之佈告、據由奈羅畢傳來之官方宣稱、在哈拉爾區域內有三百名歐洲人及五十名菲洲人被俘虜、同時亦曾執獲敵軍之重砲、門云、

泰無任所相抵達朝鮮

(新京一日電)泰國無任所相莫多羅氏一行、爲完畢與日滿要人交歡、一日午後七時四十分、由新京驛乘「光」經由朝鮮東上、途中于京城、并與南總督會見、

小倉正恆昨抵東京

(東京一日電)受政府徵

日首相與星野總裁舉行重要會談

(中央社南京一日電)東京一日電、日近衛首相、在閣議散會後、下午一時、於首相官邸、晤星野企劃院總裁、就以確立戰時經濟體制爲中心之內閣政治力具體強化策、作重要會談、

日翼贊會改組名稱決不變更

(中央社南京二日電)東京二日電、日大政翼贊會之改組、一部份變更其名稱、此次改革之趣旨、大政翼贊會名稱、已決定不變更、

(中央社南京二日電)東京二日電、日翼贊會之改組案、於一日定例閣議席上、正式承認內閣長官草擬之原案大綱、是日下午、由担任最後決定改組案細目之富田書記官長、村瀨法制局長等、各長官協議改組細則之結果、決定總務、組織東亞局九部制三三長官制、

本省宣傳處籌備完竣定期成立
組織規模偉大處長下設三科
今後華南宣傳事業將更猛進

省宣傳處長顧士謀、自奉委後、經積極策劃籌備各項事務、查該處組織、處長之下、分設總務科、指導科、事業科、科長人選、聞已內定、科員暫定十五人、僱員及其他辦事員則達百餘人、規模組織極偉大、處長乃簡任階級、得出席省務會議、聞顧處長擬於本月十五日成立該處、不久之將來、華南宣傳事業、在反共和平建國之既定國策下、更突飛猛晉云、(卅)

國民政府命令

(中央社南京一日電)國民政府令、四月一日、兼行政院院長汪兆銘呈、據交通部部長諸青來呈、爲交通部科員朱寶祥請免本職、應照准、此令、兼行政院院長汪兆銘呈、據交通部部長諸青來呈、請任命陳達生爲交通部科員、應照准、此令、主席汪兆銘、兼行政院院長汪兆銘、交通部部長諸青來、

國民政府令、四月一日、宣傳部參事馮節另有任用、馮節應免本職、此令、任命倪世濟爲宣傳部參事、此令、主席汪兆銘、兼行政院院長汪兆銘、宣傳部長林柏生、

國民政府令、四月一日、兼行政院院長汪兆銘呈、據僑務委員會委員長陳濟成呈、爲僑務委員會秘書沈玉吉、呈請辭職、請免本職、應照准、此令、兼行政院院長汪兆銘呈、據僑務委員會委員長陳濟成呈、請任命黃佐卿爲僑務委員會秘書、應照准、此令、主席汪兆銘、兼行政院院長汪兆銘、僑務委員會委員長陳濟成、

國民政府令、四月一日、兼行政院院長汪兆銘呈、據廣東省政府主席陳耀祖呈、請任命潘紹棪爲廣東省政府秘書處秘書、稱熾而爲廣東省政府秘書處秘書、應照准、此令、主席汪兆銘、兼行政院院長汪兆銘、

南京市銀行昨舉行開幕典禮

(中央社南京一日電)京市府爲調劑地方金融、促進經濟建設、擬設南京市銀行、經積極籌備、迄今一切均已就緒、定于今二日上午九時、舉行開幕典禮、是日接到各方賀電、及贈送銀質銀杯綢帳賀聯等頗多、預料京市工商各商業、在該行協助之下、定有顯著之發展、茲採錄該行典禮程序如下、㈠振鈴開會、㈡主席就位、㈢全體肅立、㈣向總理遺像及黨國旗行三鞠躬禮、㈤主席致詞、㈥經理報告、㈦來賓致詞、㈧攝影禮成、(又訊)該行重要職員、業已決定、董事長由蔡市長兼任、經理蔣國珍、副經理湯振耕、協理[illegible]秉淵、蔡有定、文書課長周卓、金庫課長蹇秉淵兼任、業務課長盛雄和、營業課長蔡定兼、出納課長湯振椿暫兼、

英駐日大使克萊祺訪晤日外務次官

(東京一日電)英駐日英大使克萊祺、一日午後五時赴外務省、訪晤大橋次官、對日英兩國關係問題、有所要請、約歷四十分始舉、

菲總統召開閣議
決定非常時期官吏會議之組織

(馬尼剌一日電)刻在巴基療養中之奎松大總統、一日於該地召開閣議、對非常時官吏會議之構成、經作最後如左的決定、一、官吏會議、乃係以統合重複防止爲常時各機關組織之活動爲目的、一、會長由大總統兼任之、并由內務、農商、土木、交通、厚生、文部財務、國防、各省、各行派出代表一員云、

警務處定期換發新証章
原發警証同時註銷

省警務處、以該處職員証章、發出已久、間有遺失、且年份已過、亟應換發、刻經籌備本年新証章、特定由本月五日換發、分給各職員佩帶、查該新証章式樣、係紅地圓形、中嵌黨徽、下嵌嘉禾、并書明廣東省警務處字樣、至以前發出之舊証章、亦由該日註銷作廢云、(古)

英軍司令部發表
意領要衝亞斯馬斯陷落

(開羅一日電)英比烏軍司令部發表稱、意領埃里多里要衝之亞斯馬斯、已於一日陷落、

渝八中全會閉幕
對國共衝突謀作彌縫

(香港二日電)第二期參政會之後、去月廿四日開八中全會、卅一日閉會、我空軍之爆擊與會議內容之漏洩、中共方面及思慮影響秘密會議始終、討議之詳細內容尚不明、惟重慶方面之諸情報綜合對內的中共問題之措置、對外的、對英美政策、就中美國之對華經濟援助促進工作之中心討論、對中共問題、延安方面既與重慶政權脫離關係、事實上獨立、認定國共兩軍之全面的武力衝突、抗戰陣容之崩潰招來、爲使大規模之內亂勃發、國民黨方面、積極的行使武力云、

日海軍轟炸機襲擊湘西辰溪
燬渝軍大倉庫羣
掃射地上大型機

(××基地二日電)中支艦隊報道部發表、××、××兩部隊長、率領之海軍航空部隊、於一日午前、飛襲辰溪(湖南省西部)、全彈命中蔣軍大軍需倉庫群、倉庫着彈、同時猛烈發生火災、收極大之戰果、并向地上予以大型機鎗之射擊、日方并無損害、

泊秘魯海港德輪二艘自焚
因謀脫逃被阻截

(秘魯加甲荷一日電)泊加甲荷之德貨輪萊甫齊希號、曼豈拉丁號、式般號、卅日午夜擬自該港逃出、距受秘魯國巡洋艦哥羅擅捏司所阻、故船員立即將貨物放火、現尚在焚燒中云、查該船一爲二千噸、一爲二千三百噸云、

鹽務處撥大量食鹽
分發各縣平賣

省鹽務管理處、現爲救濟各縣食鹽起見、昨特將三月底運到廣州市之食鹽數十噸、除撥出一部份在市內各銷售處平賣外、其餘盡數分發各縣銷售處、廣積舉行平賣、以資調劑民食、而免鹽荒云、(復)

警察局昨開十一次局務會議
通過取締擺賣什架商

省會警察局、於日昨上午十時卅分、在會議廳召開第十一次局務會議、出席者、鄭局長、各秘書科長、督察長、各股主任、各分局長、消防總隊長、偵緝隊長等、主席郭局長、紀錄許鳴臬、陶傳義、甲、指示事項、略、乙、宣報事項、第一科梁科長宣讀上次局務會議議決案、二、第一科梁科長、報告關於籌設消費合作社應予討論之各種問題及、內、討論事項、一、保安股主任孔緯宇、偵緝隊長黃會廣平會提、爲取締擺賣舊料什架攤場及收買舊物商、請公決案、決議、原則通過、再交第二科陳科長、靖海分局李分局長、壽分局倪分局長、陳塘分局甄分局長、惠福分局武分局長等共同議定詳細辦法、呈局辦理、丁、臨時動議、一、大東分局長唐慶榮提、可否函知禁煙局、請其嗣後關於會警搜查煙案時、在會警証上書明搜查地點、以便各分局派警協助案、議決、通過、二三、案、略、(生)

番禺新洲警察分局
設貧民贈醫處

番禺二區新洲警察分局、近以該地一帶、地瘠民貧、際茲春令、易感疾病、無力醫治、認爲有組設贈醫處之必要、特擇定新洲大馬路中一九六號爲診症地點、延聘國醫潘顯谷先生担任診務、由三月廿五日起、開始贈診、并已將情形呈報李縣長備案云、(生)

中山縣政府
提倡新精神運動
嚴禁婦女及青年苦力等賭博

中山縣政府、鑒於縣內娛樂場所、聚衆賭博、婦孺男女、沉迷其間、最易陷溺、貽害社會、莫此爲甚、爲改良風俗、革新縣政、特提倡新精神運動、凡所有縣屬婦女、及未滿二十歲之青年及赤足苦力貧民等、均一律不准入娛樂場賭博、違者拘懲、至所屬現役兵警及公務人員等、爲民表率、亦不准入場賭博、如有違犯、一經查覺、即予撤差懲辦、查該縣府已將情呈報省當局備案云(生)

番禺縣政府規定
保護市民掃墓辦法

番禺李縣長、以清明節日、市民例有出郊掃墓之舉、爲防範歹徒乘機竊發起見、昨特規定保護掃墓辦法六條、茲照錄原文如下、㈠大東大北小北郊外、由警察大隊負責派隊梭巡、㈡沙河附近一帶、由沙河警察分局及聯防隊員會同負責、㈢河南寶崗一帶、由第三區署及聯防分局負責、㈣兵力裝備、由各該大隊署局、酌定報查、㈤自本年三月三十日起至四月十五日止、每日上午八時至下午五時爲限、㈥如有事故、應隨時報告核辦、(生)

烟民留醫所近況
每晨訓練烟民體操使增强體魄
醫理極爲完善治愈烟民達百餘

廣州烟民留醫戒烟所、成立以來、僅在短促時間、而辦理成績斐然、茲爲調節留醫烟民之精神、規定每日晨早七時、指示烟民練習體操、作有規則之運動、增進烟民身體強健、最近復規定星期二六兩日准許烟民親屬到院探視、使一般烟民不至感到精神上枯寂、該院醫生護士、輪值在院留宿、醫理上更臻完善、查在該所戒除烟毒之烟民、達百餘人云、(明)

河南警備當局
派發鹽票
每票換鹽二斤

廣州河南警備當局、以前日爲國府還都週年紀念日、爲示中日親善、以表慶祝、特印備鹽票數千張、交由河南各自警團支部、代發各戶民衆、現各民衆已得鹽票、數日來、紛紛前赴水港路換取食鹽、每票換鹽二斤、市民換得食鹽、無不大喜云、(香)

自警團統一收團費
短期內籌設小學校

廣州自警團、自成立總團部後、即設立支部分部等、大加整頓、並由當局按月撥給補助費、茲爲統一收支起見、決由下月或本月中旬、將征收團費事宜、交由總團部主理、但仍由各支部代辦、現各支部除辦理自警團工作外、并擬於最近期內、附設小學校、以收容一般失學兒童云、(香)

番禺縣政府
恢復市頭警察分局
委區大年爲該分局警備員

番禺縣長李智菴、治理縣政、不遺餘力、對於縣屬警政、更積極推進理、查縣內新造南川市頭各鄉、東安關係重要、爲恢復市頭警察分局、昨委前德宜分局員區大年爲市頭警察分局警備員、區氏奉委後、即赴該鄉籌備、一俟籌備完竣、即加委區大年爲分局長、查該員服務警界十餘年、警政經驗豐富、此次委充斯職、深慶得人、(明)

省銀行發展業務
將在江門設立支行

廣東省銀行、現爲積極推進行務起見、日前除在中山縣成立分行外、復以江門地方、萬商雲集、向爲繁榮富庶之區、且新會縣府亦將告成立、市面必日益繁榮、因此擬於日間在江門設立支行、以便整理該處金融云、(復)

市社會局選定小學教員
送赴青訓班訓練

中華東亞聯盟協會主辦之青年幹部訓練班、第二期學員之訓練、行將開始、市社會局長陳嘉藹、爲灌輸小學教員認識東亞理論、得以本日傳授兒童教育、特選送小學教員三十名、送所訓練、各教員日間可赴訓練班報到云、(明)

〔小評〕爲禁賭再進一言

省府第五十二次省務會議。議決五月一日起。禁絕廣州市賭博。這是一件可尊的事。值得我們稱讚的。

我們所以歷次不憚煩的。提出了禁賭的要求。並不是我們私人的希望。乃是廣東人共同的希望。甚而可說是全民的希望。必須徹底的執行賭博的流。雖祇是限於一部份的人。可是影響整個害社會的秩序。却甚大的。並且我們在這和平建國的過程中。須用人力物力甚般。也不能坐視一部份人沉溺於賭博中。直接的遺害個人。間接的削弱國家的力量。所以禁賭是整個施政計劃的最急需辦理的一回事。這次省務會議。議決五月一日起。禁絕廣州市的賭博。希望當局必能坐言起行。由廣州做起。推行至各縣。徹底的禁絕本省的賭博。

江西省作戰結束
日軍擊破渝第十九集團軍主力
渝軍棄屍八千餘蒙極大之損失

(江西××基地二日電)現地軍發表、今回日軍捕殲蔣軍第十九集團軍之主力、自去月十五日行動開始、於高安、上高週邊一帶、予敵以捕捉殲滅、達成所期之目的、於二日今次江西之新作戰已告完成、今次作戰之綜合戰果如左、敵遺棄屍體八九〇〇、捕虜七五四、鹵獲兵器、重迫五、輕迫七、水冷式之銃機五、輕機三四、小銃一一五三、及其他武器彈藥[illegible]多數、

省會警察局定期 舉行警察總檢閱
敦請陳主席任閱兵官 汪處長郭局長分任陪閱官 受檢人數甚衆編爲五大隊

省會警察局、爲檢討省會警察力量及其精神、擬於本月十日、在中山紀念堂前曠場、舉行省會警察總檢閱、關於此事籌備、經已派定人員組織籌備會、頃查該會、以檢閱期、距今匪遙、連日均有召開會議、討論各項重要事宜、俾得如期舉行、又查是次受檢者、爲各分局警察、消防隊員、警教所學警、女警隊、保安警察隊及該局職員軍訓隊等、分五大隊、編成各隊大隊長人選、亦已推定、計查第一大隊長陳利民、第二大隊長曾憲宗、第三大隊長陳中式、第四大隊長河志樑、第五大隊長黃仁波、推定警教所教育長馮璧峭爲總指揮官、屆時并敦請陳主席爲閱兵官、警務處汪處長及郭局長等任陪閱官、并敦請各邦軍憲長官參觀檢閱、俾屆時當有一番熱烈云、(生)

清明節前後三天 當局派兵保護掃墓

省當局現以清明佳節來臨、不少孝子賢孫、來往市郊山崗掃墓、爲保護若輩安全計、決定於清明節前後三天、派兵巡駐郊外各山崗、維護掃墓、而固公安云、(復)

南海縣府奉頒 請領出國証明書手續
一般赴日同胞請注意

南海縣政府、頃奉層憲訓令、累以出國証明格式、關係國際觀瞻、應求統一、茲檢發甲乙兩種出國証明書、暨領証申請書等件、仰即查收備用、嗣後該地官商人等赴日、應即填就此項証明書、每紙收取登記費國幣四元等語、縣府奉令後、昨經抄發該証式樣及申請手續、飭屬知照、茲將請領該証手續探錄如下、以供赴日同胞觀覽、計開、㊀中央及地方機關因公派赴日本之公務員、及其眷屬隨從、得請領甲種出國証明書、㊁前項規定外之普通人民赴日、得請領乙種出國証明書、㊂請領甲種出國証明書、應填具請領甲種出國証明書事項表、連同登記費國幣四元、最近半身二寸相片四張、向本處申請發給、并須將派遣機關之証明文件呈驗、㊃請領乙種出國証明書、應向本處領取申請書、及保証書、依式填寫、并覓妥保証人、連同登記費國幣四元、最近半身二寸相片四張、申請發給、前項保証人、以填發機關所在地之殷實商人、或現任公務員爲限、五、學生出國留學、應將教育部發給之赴日留學証明書、及教育部批示呈驗、無須覓保、㊅申請人如持有本部駐日本使領館或日本官廳之証明書文件、得免覓保、㊆請申人如攜帶未成年之子女赴日、得合填一証明書、㊇申請人領到出國証明書後、應攜赴出發地日本領事館、請求簽証、九、領証人於到達目的地後、應向本部駐日本領事館登記、十、領証人回國後、如重行赴日、應另具備上項手續請領新証、備攷、申請書及保証書、可向本處號房索取、

南海縣府推行新政 調查各區鄉鎮 村坊長副履歷

南海縣政府、近以各區鄉鎮村坊長副、乃屬地方自治基幹人員、如非遴選廉明公正幹練有爲人士充任、難期能奉行政令、造福閭閻、值茲和運奠定、新政推行之秋、凡自底層以至於各級自治機關、負責理者日繁、各區鄉鎮村坊長副、各宜切實負責、遞級督促、同赴事功、方能共膺艱鉅、同時對於其資歷方面、亦當時加調查、以憑考核、茲特製定各區區長及所屬各鄉鎮長副年籍略歷調查表一種、分發各該區長遵照、切速調查、限文到十日內繳府核辦、至各村坊長副、如有冒名濫充者、并應督飭各鄉鎮長、分別查明、剋日改選、報請核委、嗣後如查有上項情事、該管區鄉鎮長、應連同負責、并受懲處云、

南海縣府訓令商會 追繳經募捐册捐欵
事關救濟欵項其何以對貧黎 無怪整理無期得道自然多助

南海商會整委會會長梁英、日前於南海縣屬集寒衣運動委員會成立時、該寒衣會已着手結束、南海縣府以該會長所領去經募捐册壹百本、迄未繳回、迭經三次訓令、嚴限催繳、仍不據遵、現縣政府以該商會長此種行爲、實屬違背公令、且捐得欵額數量、未據報告、無從核辦、日昨特再訓令該會長、限奉文到兩日內、將所有捐册、連同未繳捐欵、分別列册掃數繳府核收、毋得違延、致干嚴究云、

(又訊)南海縣商會整委會、自年前奉委成立、迄今已逾三載、按奉令整理之初、縣公署予以整理期間、僅爲三月、不意竟逾二載、爲整理法規所無、已爲當局及地方人士所不滿、近更將關於該商整會所經辦之地方各界大會所餘之公欵、多數不移交清繳、如去年慶祝更生二週年大會餘欵、及募集寒衣運動大會餘欵、均仍由該會據存、雖經當局一再催繳、及各界之指摘、仍置罔聞、現縣當局已再訓令該會長梁英、予以嚴追、以重公帑云、

禪保長座談會 改期舉行
以便各保長踏青省墓

南海縣政府、爲加緊推進保甲制度、特定期每月五日召集各保長舉行座談會、以資發展保甲工作、同時發給保長每月辦公費、昨聞當局以此次開會日期、適爲我國民族掃墓節、各人多作踏青之遊、以誌孝思、爲便利各保長踏青省墓起見、特將此次日期改在十日舉行云、

女侍控夫誘姦遺棄 法院昨判決不起訴
証據不足難成立罪名

廣州太平南路某運輸公司總理黃超、年逾不惑、素性風流、家資頗富、妻妾滿庭、極盡齊人之福、黃月前常到第十甫某酒家品茗、因與女侍何寶珠相稔、寶珠今年十七、姿首卓麗、嬌小玲瓏、女愛慕多金、而黃則愛女色、兩人遂共訂白頭之約、由黃稅屋以蓄嬌、按月供給家用、我我卿卿、真有形影不離之勢、詎黃邇來竟置女於不顧、繼絕家用供給、寶珠屢次找尋、均不會面、女以黃誘姦於前、竟遺棄於後、心有不甘、遂延請律師撰狀、於去月廿七日、投訴地方法院、控告黃超誘姦遺棄、并附帶私訴、請求補償贍養費十萬元、查案經法院數度召集雙方到庭審訊、而被告黃超均不到案、祗具狀辯護、昨經該院檢察官偵查終結、查實一被告黃超乃屬姓王名超、原告因誤寫姓氏、惟原告控黃超遺棄之罪、對於被告之尊親亦不能說出、顯係非與被告有家屬關係、所控各節、殊難成立罪名、特於昨日將案判決、下不起訴處分、(妃)

經綸大街空屋 發現童屍
似係被人謀殺致死

廣州上西關經綸大街十九號空屋內、昨一日下午四時許、有年約五歲身穿黑布衫褲男童一名、倒斃其內、段警巡至發覺、入內察視、撫之已死去多時、細視該童屍、咀唇受傷、鮮血淋漓、仰面而臥、死狀極慘、似係被人謀殺致死、即報區分局電請法院到場驗屍後、因無親屬到認、死者姓名及致死原因、無從查悉、祗派伕將屍送方便醫院收殮、聽候查明辦理、(妃)

建廳增加經濟生產 擬設漁業管理處
用新式方法指導漁民採捕

省建設廳、爲實施戰後建設增加經濟生產起見、爲增加生產、充實經濟力量計、特擬設立深海捕魚漁業管理處、用新式方法、指導漁民採捕、使經濟生產、得獲充裕、現聞該廳擬先行派員調查漁民多寡、俟調查畢、卽進行設立云、(妃)

南海警察局昨派隊 圍勦小黃泥匪黨
擊斃著匪一名並拾獲匪槍

南海警察局局長陳天龍、昨據報南海縣屬第五區小黃泥及興賢附近、有匪嘯聚、圖謀不軌、乃於昨二日上午四時許、親率所屬警隊多名、從佛山出發、會同第九區區長梁振雄、前往圍捕、由陳局長及梁區長親自督隊、分兩路向匪區進勦、匪黨發覺後、卽發槍拒捕、隊警遂鳴槍向匪射擊、結果、匪勢不支、紛紛逃竄、當場擊斃著匪高汝良一名轟斃、并拾獲匪槍、乃將匪屍扛回佛山、在福寧路早市口拍照存案後、備棺埋葬、

泰興公司駐禪辦事處 昨開始平鹽公賣
並在普君墟增設平賣處 利便附近居民購買平鹽

泰興公司駐禪辦事處、爲救濟禪市食鹽、經不斷舉行發售平鹽、市面食鹽得此調劑、故價格不趨上、市民咸稱便、茲查該處於昨(二)日起、又開始平鹽公賣、並爲普遍計、除在慶寧路三十三號該處發售外、並在普君墟線香街鷄墟添設平賣處乙所、俾附近居民、可就近前往購買云、

經濟消息

(金融)入軍票每百元值港紙五十一元三出五十二元六、入軍票每百元值大洋券二百四十八元出二百五十二元入、軍票每百元值省毫券三百七十五元、出三百八十元、

(米市)齊眉九一五元、金山粘八九五元、雪米八十一元、赤玉七十六元、原身東京米七十五五元、大糯八十七元、遲碌七十四元、白碎六十五元、(大洋算)

(土穀)齊眉穀六十五元五、雪粘穀五十九元、糯穀六十四元、赤穀五十六元五(大洋算)

(糖麵)二十四號粗砂一百三十元、六號粗砂一百廿八元、乾爽機白糖一百廿八元、土片糖一百一十八元、紅雙十麵四十八元、白菜麪四十四元、五燕麪四十四元、火船麪四十三元、綠兵船麪四十二元、綠鳳麪四十二元、綠龍門麪四十一元半、

(海味)排魷三百七十五元、魷頭三百七十元、安蝦六百六十元、淡菜二百八十五元、山墨三百二十二元、上多菇一千四百元、中多菇一千三百一十元、質三百八十四元、尭柱一千一百二十元、發菜一千二百六十元、月石一百七十元、草菇一千二百二十元、牛米一百六十元、新提二百六十五元、粉絲三百三十元

播音秩序

廣州市無線電播音台、四月三日、播音節目、上午六時四十五分、朝早致候、六時四十六分、播音體操、七時四十五分、播音體操、十一時一分、日本語新聞報告、十一時五十九分、時刻報告、(接駁南京)下午十二時一分、節目預告、十二時五分、特備音樂、陶陶社、十二時四十分、粵語新聞報告、一時、特別報告、一時十分、西樂唱片、一時四十分、英語新聞報告、二時、潮州語新聞報告、二時十分、客家語新聞報告、二時二十分、播音休息、晚間五時、向皇軍將兵播音、六時日本語新聞報告、六時卅分、兒童節目、兒童播音課、七時演講、講題、件廣州的掌故、由廣州政府參事吳實之、七時二十分、中樂唱片、八時十分、西樂唱片、八時三十分英語新聞報告、八時五十五分、特別演講(接駁南京)九時五十分、粵語演藝、故事、三國誌、何覺非、九時二十五分、新聞報告、十時十五分、明日節目預告、十時二十分、潮州語新聞報告、十時二十五分、客家語新聞報告、十時五十分、播音停止

黃貞菴膏藥
根本消滅
廣州一德路口 普濟藥行 榮欄路 老威藥行 經理 百餘年來 世譽膏藥之王 本藥行常備名家正宗藥品
陰陽惡瘡 風濕痔瘍 腫痛爛肉 癰疽瘤癧 刀傷跌打 腳症毒症
黃貞菴舖址被火後已遷香港永樂街營業並無另枝別店諸君惠顧提防偽冒影射

增價
江伯昭醫生(掃痰丸)專治頑痰怪症中外馳名現因原料飛漲故將價格略增以資彌補決定由三月廿八號起每樽大洋六毫特此登報週知
省行:梯雲東路二十號

女西醫 潘芳芬 著名特效 生育丸 治不孕婦女 擴大女子乳房曲綫 吸脹器 包通閉經 通經水
潘芳芬女醫院:廣州豐寧路四十五號(電話壹六六六壹)歡迎問症詳細函覆

醫師 許修五 無痛專製包皮 (專醫)花柳白濁 皮膚濕毒 痔瘡骨痛 腎虧遺洩 女醫鄧蕙華主理婦女全科 (醫務所)廣州太平南路三十 售馬經無痛苦割後可即日回鄉藥費從廉

勿謂糖貴 無大件崧糕賣 竟有 梁浩章 發冷專藥 納霜精 賣大飽 暫收式毫價廉物美不計血本志在宣傳 如不應效原銀奉回 廣州市故衣街五洲藥行總經理 佛山代理 中法 廣安 利發 就記 羅到記 製版

律師 楊成華 (事務所)大德路五十二號三樓 (電話)一二三四〇

攬友寶鑒 老舉寨
風高放火。月黑殺人。深山搭寶。樹林「讀去聲」結巢。此綠林匪穴。號稱山寨。乃有粉白黛綠。列屋而居。迎新送舊。老少皆吼。明是妓館娼寮。偏呼爲「寨」。究覺有無冤枉。毋亦以其銷魂蝕骨。開刀斬客。謀財攞命。事同一例也耶。然而一則不請自來。一則自投羅網。罪人罪己。咎有攸歸。盜賊刦人。被刦者憂恨縈懷。不難內傷吐血。娼妓惑人。被惑者虛毒發。難保陽缺陰虛。然無論其內傷也。陰虛也。事前必有幾聲咳嗽。或者喘氣咻咻。查治咳正方。發明人是「潘高壽」。因其創製「川貝枇杷露」確可治咳愈癆。善哉、苦海無邊。而今有岸。陰虛內傷。這是一條生路矣。
廣州市新荳欄 潘高壽川貝枇杷露藥局啟

止咳化痰?快如閃電?
痰多咳嗽!
橡檬露 人稱道 稱道化痰好 只有此一樽 救得內傷佬
橡檬露 Po Chai Drugs 中國 普濟老藥行 出品
各大藥房均有代售

普濟藥行 人人滿意到處風行
橡檬精 專醫痛症快過打針
近因偽冒太多特改用三色珂式版加發明人肖像縮細內單以利運輸并改用精緻凸字大小士担以杜偽冒。諸君採購請留意焉
一德西路門牌五三二九號電話

許菊初 牙科醫所
本所照常執業統理醫鑲補脫牙一切口腔疾患歡迎來函問症學生檢驗一律免費(一德西路肆捌肆號)

徐回回 小腸疝氣
喇嘛真傳愈人廿萬 藥分三種甲種企眼睡縮乙種日夜皆腫丙種疼痛難忍兩服必愈每服均皆兩服見效五服全愈 藥局北省人士口碑載道粵行惠愛西光孝路九號

發羊吊病 今得斷根
余染發羊吊屢醫不效最後購廣州太平南路五十壹號衰國華醫師發明羊吊靈雙料軍票廿元單料拾元共服雙料兩服今已斷根誠名醫聖藥也 李蔭孫敬頌

廣州惠愛中路 大同酒家 點心名貴 陳設華麗 菜式精良 招呼週到 (晨早十時啟市)
三樓電話壹壹六九號 四樓電話壹三四號

昇昌輪船期廣告
澳門 本輪現定於四月七日(星期壹)由澳來省四月十日(星期四)由省晨早往澳貴客搭船請到下列售票處定位可也 駁艇灣泊本碼頭晨早七時開行
(時間中國)
(售票處)西堤原日昇昌輪船碼頭 電話:一六六五二號
(售票價目)大艙二元 尾樓三元 唐餐樓四元 二樓西餐房六元 船面西餐房八元 (以上均西紙計)

劇訊
太平戲院
日演 香艷威武名劇 血染錦羅衣 初集
夜演 新編巨構 血濺馬蹄紅

廣東共榮會經營 昇平有聲影院 佛山昇平路電話壹伍伍號
四月三日起映 全部粵語教育倫理智有聲巨片 翠亨村 吳楚帆 黃笑馨 陳雲裳 主演 提倡教育益智巨片
下期換映 粵語聲片 竹織鴨 梁山笑 鄭雪霏 主演
觀衆注意 凡入場看頭場未完,不得即出院,購券而未觀者請於下場出院,每晚放映兩場 (夜頭場)六點半至八點半止 (尾場)八點半至十點半止 (中國時間)

孝經上的孝（下）

勃弓

據我友某君談。現代之所以缺乏孝子者。其大半原因是在無人督促與無何模範。摩登的母親正在諷罵著古老的祖母。娛樂崇拜的父親剛巧怨着迂腐的祖父。所謂「大的做鞋」小的替樣」。一一的都看在眼裏。做父母的大概以爲是好玩。自豪，巧學的舉動。於是第二代的傳受者。悉數的重演着第一代那樣的對老父。這重演誰也不會說他是「孝」。或者閒話幾一代的父輩見了。嘆息地爲之駡一聲「忤逆」與「不孝」。過後却還是平常地消逝而淡然茫然不知「孝」之所以了。這絕對有可能性的。自不正的父母。已經看見了這戲劇在表演。雖然他的發生。作孝順的父親看來。以爲自己的兒子是如何的溫柔，孝順。雖然有些碍眼的舉動表現，總以爲是天真的。他不了解新教育的原理。也在半信半疑著禮教的朽敗。於是對太老成的罵他是不文明。不科學。太隨意的贊他是新青年。外國通。或者正思慮著這是平等。自由。懷疑著這是歐風。自立。在如此的情形下。焉得會有產生孝子呢。（完）

女兒經

新人

女子心目中的豪華，逸樂

愛奢華。愛逸樂。這是人類的本性啊。于是。成千成萬的女人們。未婚的。便整天期望着。將來會嫁到一個如意的郎君。如同電影裡所看見的美麗的家庭一樣。已婚的。當她們不滿意于現狀時。也是整天的希望着將來有一天也會有同在電影裏所看到的美麗的家庭。

她們都以爲。住高大而寬濶的洋房。是有益於衛生。而又心曠神怡的。吃精美的食品是可口的。穿美麗的衣服。是溫暖之外。還有說不出的舒服的。家裡擺設着堂皇華貴的傢具。不特外表輝煌。而且是使人特別感覺到愉快舒適的。

可是。這種豪華的夢。大多數是終歸泡影的。結果。未婚的，每每是蹉跎了青春年華。甚至埋葬了愛情。而願做個寶身者。以求物質的享樂。已婚的。便對丈夫的嗟怨。說他沒有本領。甚至夫妻的感情便破裂。離婚。演出了種種的悲劇來。

粵謳

睇見你咁快活

——仁生——

睇見你咁快活。實在戥你牙烟。迎新送舊。獨有乞人憐。人世蹧蹋到青樓。已係到極賤。的唔合意。就爲火交煎。撞番個佬咁苛凌。人客又係咁眼淺。借些醋意。就混鬧當前。妹你嬌花雖好。也禁不住狂蜂損。日夕俾咁消磨。都唔怕肉酸。你重死唔知。將潮氣演。面皮成尺厚。強結人緣。今日我爲你擊傷心。腸欲斷。唉。須打算。日子如飛箭。等到兩鬢盆頒。個陣悔恨遲。

季春稽古

嘯大

雨灑春塵。麥苗綠張。風傳花信。柳葉青歸。此非春季時節乎：考季春一名暮春。又曰梅月。亦稱禊月。占候記。朔日值清明。主草木榮茂。値谷雨主豐年。有雷主五穀熟。初一日爲上巳。蛙聲上晝叫上鄉熟。下晝叫下鄉熟。整日叫上下皆熟。諺云。雨在石上流。桑葉好餵牛。又清明前一日爲寒食。荊楚歲時記云。冬至後一百五日必有疾風雨。是日雨。必有晦雨。諺云。清明無雨旱黃梅。十六爲黃姑浸種日。西南風主大旱。桑葉貴。穀雨前一兩朝霜主大旱。是日雨主雨多。月內有雨謂之桃花水。主梅雨多。虹見主九月米貴。有霜主旱。會典曰。肅皇后勅禮郎。歲季春。親西苑。又寒食爲百五節。禁火新烟。杏酪酴醾酒。晝鴨綠彩珠漢宮傳。瑣碎錄。清明夕三更以稻草縛花樹上。不生刺蟊虫。沈約宋書云。上巳日不拘逢巳日也。蘭亭會。桃花水。祓禊曲水流杯。

× × ×

圓夢考源（上）

武官

現今社會上所流行的圓夢法。在科學家目光中。固無甚價值。夢不過因有所謂。「日有所思。夜有所夢」及只能溫習往事。却不能預知未來的事。然而或許今日的幻想。他日或可成事實。因譬如從前種種想像不到而認爲神秘的。現在却被科學家戰勝了一切。證明了一切。譬如人家所常說的「月暈而風。礎潤而雨」。這都是能知未來事的。可見夢或許真能預知未來。考其圓夢。究竟爲何人何年發明。在中國的經典中。早已說起了。如夢見熊羆。就是生男子之兆。如夢見虺蛇。就是生女子之兆。見於詩經中。般高宗夢見他天賜梁一個賢人。就照夢中的人。繪了像去訪求。果然得到傳說。見於書經。其他見於左傳等上說。不及編舉。這都是圓夢。就是孔二先生也說。甚矣吾衰也。久矣、吾不復夢見周公。雖是不圓夢。然和圓夢多少有些關係。這是經典中所說的圓夢。帝王世紀云。「黃帝夢大風。吹天下之塵垢皆去。又夢人千鈞之弩。驅羊萬羣。帝寤而歎曰。風爲號令。執政者也。垢去土后在也。天下豈有姓風名后者哉。夫千鈞之弩。異力者也。驅羊數萬。能牧民爲善者也。天下豈有姓力名牧者哉。於是依二占而求之。得風后於海隅。登而爲相。得力牧於大澤。進以爲將。黃帝因作占夢經十一卷。

（待續）

× × ×

逸廬詩話（六）

逸廬

辛田使來得書誌感云。「江湖屈蠖劉辛老。風雪微茫歲又闌。舊字盡隨秋雁沒。舊奴還作主人看。三年宗國無窮事。一飯尋常九折難。思折庭梅問消息。暮雲無際楚天寒。」石遺室詩話謂先生近體詩。俳惻纏綿。肆力於昌黎義山荊公山谷者已深。所謂韓豪李婉。王適黃奇。仁先已有詩自道所祈嚮。信不誣也。絕句如枕上聞鷄云。「一枕冰霜曉氣侵。五更殘夢耐重尋。未死終存報曉心。」寄辛田絕句三首之一云。「新塚纍纍戰血腥。偶然投瓦損冷冷。君來連雨能無意。重洗湖山一段青。」亦佳。

馳譽大江南北之南園五子曾潮吉先生。側帽風流。才華絕世。詩筆清健不羣。倚馬立就。先生乃政治經濟之長才。詩其餘事耳。惜其佳作。余避兵香江。未及携走。均淪於兵燹。茲只紀其贈琴可中央露臺上能蘇病暑人。江潭白鵠雲娘曲。一律云。「今夕倍相親。念家山破卧居歌。風景無殊事又新。檻外光陰過夜雨。座中人物感勞身。此情知與雲鬟共。愁看西風轉白蘋。」情韻以茂。由此詩可以概其餘矣。句如。「已無嘴爪盤秋鶚。宛有聲情故鬭鶉」則尤可誦也。（待續）

艷情小說　春雲鎖玉樓

大國手著

（六七）

劍飛冷笑曰．愛娜怒我何爲。汝實咎由自取。于人何尤。汝不怨己之有眼無珠。不識良歹。反來怨我。事非誤認之極乎。吾誠告汝。吾謂吾父被擄。全局故弄玄虛。蓋非如是。不能賺汝之巨資也。至于如玉之與汝挽情奪寵。亦是吾黨計劃之一。苟無如玉之逐鹿。諒汝必不肯如是之慷慨者。如玉亦吾黨之一份子也。而汝昧然不察。墜入吾黨術中。可憐亦復可笑矣。至所謂投資開辦捐務。一切一切。都是譸張爲幻之事。今吾黨已大有所獲。躊躇滿志矣。但如汝之綺年玉貌。如果罵踏勾欄中。倘可得一二千金者。故特誘汝來此。將汝之身。以爲吾黨之奇貨矣。愛娜聞言。怒不可遏。戟指劍飛罵曰。騙子汝既財色兼收。則亦已矣。尚欲鬻我于青樓耶。人之無良。莫此爲甚。儂必與汝拼命。誓不兩立也。言次。杏眼圓睜。柳眉倒豎。撲前欲毆劍飛。劍飛急退數步。從懷中取出一素巾。趁前向愛娜面部一拂。愛娜頓覺天旋地轉。頭昏目眩。竟且不省人事。比醒。又覺己身臥於榻中。環境全非。何去。大訝。自念由間所見之種種事態。得勿真個爲夢耶。吾固謂劍飛與春雲必不致有如是喪心病狂。作此騙徒之勾當者。頃間所見。殆必爲夢矣。正疑訝間。陡聞外間絃管謳歌之聲大作。愛娜又喃喃自語曰。此間是何所在耶。如果頃間所見者爲夢。何以醒來又換一新環境耶。（未完）

南海劍俠錄

挑痕著

（三）

第七章　九江尉官康之發達史

泰康哭訴所苦。江湖客憫然憫之。謂泰康曰。孺子之境遇誠可憐。然汝既無家可歸。與其沿門托鉢。吃苦捱飢。曷若隨我浪跡江湖。雖曰粟六風塵。然亦可免凍餒也。孺子之意若何。泰康曰。倘蒙先生憐憫。賜予提携。俾免飢寒。則固所願也。小子敢不追隨左右。江湖客頷首微笑曰。孺子可教也。吾當錄汝爲徒。授若以技擊。兼之以幻術。倘有此種技能。則可四海爲家。到處不患無噉飯地也。泰康聞言大喜。即倒身下拜。磕了幾個響頭。遂拜江湖客爲師。與是追隨江湖客浪跡江湖。穿州過省。江湖客授以技擊及各種遊戲幻術。泰康亦努力練習。心焉心藏。故所學技藝。進步頗速。江湖客亦殊喜之。惟該江湖客固嗜賭如命者。鬻技及賣藥所獲。雖爲數不貲。然以嗜賭故。資財到手輒盡。隨得隨失。誠無隔宿之錢者。一日。江湖客與泰康二人浪跡至湖南之郴州。江湖客乃開檔鬻技。以幻術巧妙。引動觀者如堵。賣藥所獲甚豐。江湖客收檔後。即與泰康入飯店開懷暢飲。醉後。挈泰康詣賭塲。呼盧喝雉。詎是日手氣不佳。一敗塗地。囊中所有。輸個精光。（未完）

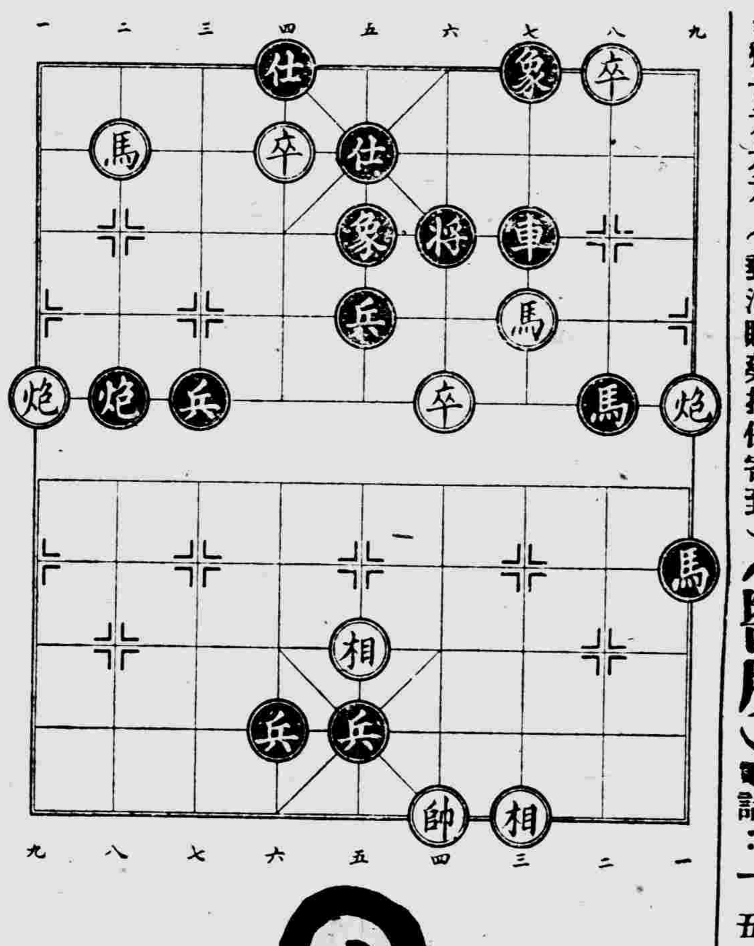

香港 米爾達洋行經理

佳人如玉百般嬌　人道不能實心焦　幸有異人傳妙葯　芙蓉帳裡「慶春宵」

每盒金壹元　定價　香港各埠大藥房代售

法國醫學博士 花柳專科 立愈花柳白濁 特效診驗

何棣華 迅速根治 花柳白濁

滅毒根針（滅毒根）乃憎滅梅毒螺旋菌之特效聖劑

濁根丸（滅濁根）乃憎滅白濁雙球菌特效聖劑

確能根治立愈保証即日止痛止濁新症四天重症九天徹底根痊功效確實神奇

診費中針射廿元 內服三元 五元 負責根治 州元 （郵滙購藥担保寄到）

（醫所）廣州天平南路新亞隔隣　電話：一五九六〇

Anpecsaro

安碧沙羅片

廣州代理店　西南　利羣　歐亞

佛山　中法　永祥

法國　威倫大葯廠製

佛山 大崗 石岐

群利公司 民濟快船

佛山直達 石岐線—每早八時正 大崗線—逢三六九日啟行

順搭石硝 陳村 潭洲 黃圃 接駁 容奇 小欖 澳門 香港

實力保護 快捷安全 貴客光顧 日日有船

收貨處 佛山：龍慶街本公司 電話三八八號

石岐：大教塲碼頭蘇船 辦事處鳳鳴路輸生財內

醫師 任譽魂　女醫 黎鴉航

新法速愈 花柳白濁

發生疳疔芒菓骨痛血濁腎囊腫大皮膚血毒惡瘡 主理婦人暗病白帶閉經 （診）麻瘋 診費一元 立決憂疑

不論新久毒患負責斷根 （醫所）一德西路四四號二樓 （分所）太平南路八十八號二樓

律師何綽餘

事務所廣州市大馬站三十七號電話一三八七四

佛山通訊處錦華路仁生藥房 電話一一一四

愛群酒店 經營業務

旅業 中菜 西菜 日本理髮

本酒店位處堤濱交通利便建築壯麗房舍陳設深具現代化空氣光線配合適宜中菜西菜及東洋菜烹調道地而佳妙天台花園宴會場所美麗無比更備有士女光臨歡迎無任

電話 旅業部一一七八五七 酒菜部一二一三三

（壹）代購各埠船票搬運行李

（式）代譯中日文件

（叁）代通譯日語

（四）代領往港移民入境證（即領即發）（手續簡便收費從廉）

廣州建發旅行社 大德路一四八號 電話一四六七〇

佛山市各車站人力手車給值表

（軍票本位）

	火車站	中山橋站	消防所站	普君墟站	正埠路站	新涌路站	快子路站
中山橋站	壹站 拾錢	—	—	—	—	—	—
消防所站	式站 式拾錢	壹站 拾錢	—	—	—	—	—
普君墟站	叁站 叁拾錢	式站 式拾錢	壹站 拾錢	—	—	—	—
正埠路站	式站 式拾錢	壹站 拾錢	壹站 拾錢	式站 式拾錢	—	—	—
新涌路站	式站 式拾錢	壹站 拾錢	式站 式拾錢	叁站 叁拾錢	式站 式拾錢	—	—
快子路站	式站 式拾錢	壹站 拾錢	壹站 拾錢	式站 式拾錢	壹站 拾錢	式站 式拾錢	—
蓮花路站	式站 式拾錢	壹站 拾錢	壹站 拾錢	式站 式拾錢	式站 式拾錢	式站 式拾錢	壹站 拾錢

說明

一、每站收費軍票壹拾錢、佛山至石灣收費六十錢、

二、未滿一站者作一站計、已過一站未滿二站者、仍作二站計、餘類推、車伕情願減收者聽、

痢症丸

此丸立止紅痢白痢近日痢遠年痢閉口等痢痔血濕熱積滯肚痔肚痛

廣杏林蛇店（新遷）

欄路一三七號 電話壹二四八二號

腎病名醫 許仁

最新特效 擴大器（專）男子腎虧、發育不全、性器短小、不能人道、見色即洩、精稀精冷、陽萎、先天不足、子嗣艱難、神經衰弱、夜尿長流、腦痛善忘、

補腎丸（醫）

許仁醫院 廣州粵華路四五號 電話壹六六六壹 歡迎來函問症贈補腎丸說明書

梁灼榮裁縫師

（興和服裝公司）

專造高等洋服軍警服裝

地址惠愛東路三五七號（即興山酒店樓下）電話一三八七五

救急觀音油

（主治）中風中痰時行流疫四時感冒冷熱沙症

各處藥房有售 港粵滬南方大藥廠監製

孩童福星

百年老牌兒科珍品「大昌疳積餅」專治小兒腸胃各病一切疳積虫積功能除腸虫長肌肉健脾胃助發育行世以來造福孩童何止千萬家有兒女宜常備此餅每月食兩三次可保疾病不生週年康健平安「大昌疳積餅」已改換精緻細盒三個新裝加列本主人鄺仁山肖像以杜假冒

廣州經理：老威普濟 西南利華 麥精代乳粉 總行廣州上九路一零六號

著名出品：燕窩肥兒糕 六國積散

各大藥房餅家均有代售

淋濁新藥

福爾克淋 FOLKRAM SPECIAL FOR ANTI-GONORRHOEA

根治：新久淋濁 尿管腫痛 膀胱發炎 雙單球菌 婦女濁帶 透膜殺菌 效力準確 短期速愈

特製 福爾克淋 每瓶廿四丸

普通 福爾克淋 每瓶十二片

美國烏斯林藥廠製造

上海 香港 友和洋行總經理

各埠大藥房均有代售

USELUM PHARMACY NEW YORK, U.S.A.